

Manual de medidas preventivas de combate à covid-19

Retorno às aulas presenciais

Ensino
Fundamental



**SECRETARIA DE EDUCAÇÃO
PREFEITURA MUNICIPAL DE BARUERI**

2020



**AS AULAS PRESENCIAIS NAS ESCOLAS
MUNICIPAIS DE BARUERI VOLTAM E
NÓS ESTAMOS PREPARADOS PARA
RECEBER NOSSOS ALUNOS,
PROFESSORES E
FUNCIONÁRIOS!**

Como será o nosso retorno às atividades?

O retorno às atividades presenciais acontecerá com novas condutas e práticas de higiene e novas formas de convivência em todas as escolas.

Para direcionar todas as ações em combate ao coronavírus elaboramos um

PROTOCOLO SANITÁRIO DE SEGURANÇA

com colaboração das Secretarias Municipais.





*Por que é importante retornar
com um Protocolo Sanitário de
Segurança?*

O protocolo sanitário de segurança prevê medidas de higiene que podem evitar a proliferação do coronavírus causador da covid-19, uma doença que apresenta variações desde a ausência de sintomas até a evolução para quadros graves.

COVID-19 - VAMOS LEMBRAR...

SINTOMAS GERAIS



FEBRE



TOSSE



DOR DE
GARGANTA



DOR DE
CABEÇA

CONTAMINAÇÃO



GOTÍCULAS NO AR



CONTATO COM PESSOA
CONTAMINADA



SUPERFÍCIES
CONTAMINADAS

COVID-19



Se estiver com sintomas compatíveis com os da covid-19, evite contato físico com outras pessoas (familiares, idosos e doentes crônicos) e, se necessário, procure uma Unidade Básica de Saúde.

Uma vez diagnosticado pelo médico, siga as orientações e o mantenha informado da evolução dos sintomas durante o tratamento.

Entre em contato com a Unidade Escolar para comunicar a situação.

Tempo Ativo em Superfícies

TEMPO ATIVO DO NOVO CORONAVÍRUS DE ACORDO COM O TIPO DE MATERIAL*	
MATERIAL	TEMPO ATIVO
Aço inoxidável	3 dias (72 horas)
Cobre	4 horas
Papéis diversos - sulfite - folhas de caderno - livros	5 dias (120 horas)
Papelão	1 dia (24 horas)
Plástico	3 dias (72 horas)
Poeira	40 minutos a 2 horas e 30 minutos
Material líquido ou aerossóis	40 minutos a 2 horas e 30 minutos

*Centro de controle de prevenção de Doenças da Universidade da Califórnia - Los Angeles.

Rotinas de prevenção

Novos tempos exigem novos hábitos de higiene e de convivência.

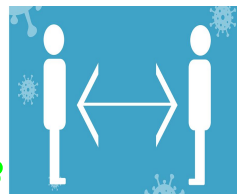

As seis grandezas do Protocolo

O Protocolo Sanitário de Segurança apresenta seis grandezas aplicáveis em situações diversas do nosso cotidiano, são elas:

- ✓ *Higiene pessoal*
- ✓ *Higiene dos ambientes*
- ✓ *Distanciamento Social*
- ✓ *Comunicação*
- ✓ *Monitoramento de Saúde*
- ✓ *Higiene dos equipamentos de informática e tecnologias*



*Vamos conhecer as seis grandezas que
norteiam as medidas preventivas de combate à
covid-19 na Educação de Barueri?*

SAÚDE

SIGA COM A GENTE!



Higiene pessoal

Recomendações para a higienização pessoal eficaz em ambientes escolares:



Lavar as mãos com
água e sabão.

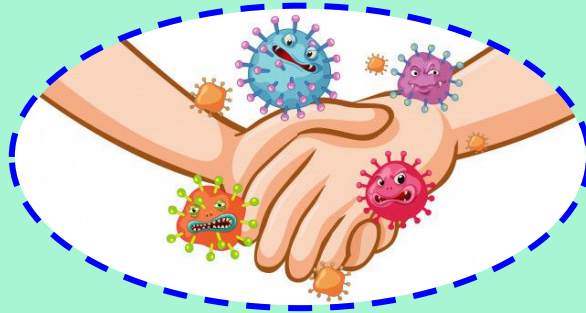

Evitar contato
físico.



Usar álcool em gel 70%
exceto alunos das maternais e AEE.

Higiene pessoal



Fazer o uso de máscaras
ou protetores faciais
(*face shield*)
alunos maiores de 2 anos.



O uso exclusivo de uniforme
escolar está suspenso.
Recomenda-se a troca de
roupa e a higienização dos
calçados diariamente.



Priorizar o uso individual do
material escolar.

Higiene pessoal

Devido à possibilidade de contaminação e necessidade de higienização pessoal eficaz



Não usar brincos, anéis, bonés, pulseiras, *piercings*, e outros adereços.



Manter o cabelo limpo e preso.



Não compartilhar objetos pessoais: fones, celular, jogos, garrafinhas, maquiagem, entre outros.

Higiene pessoal

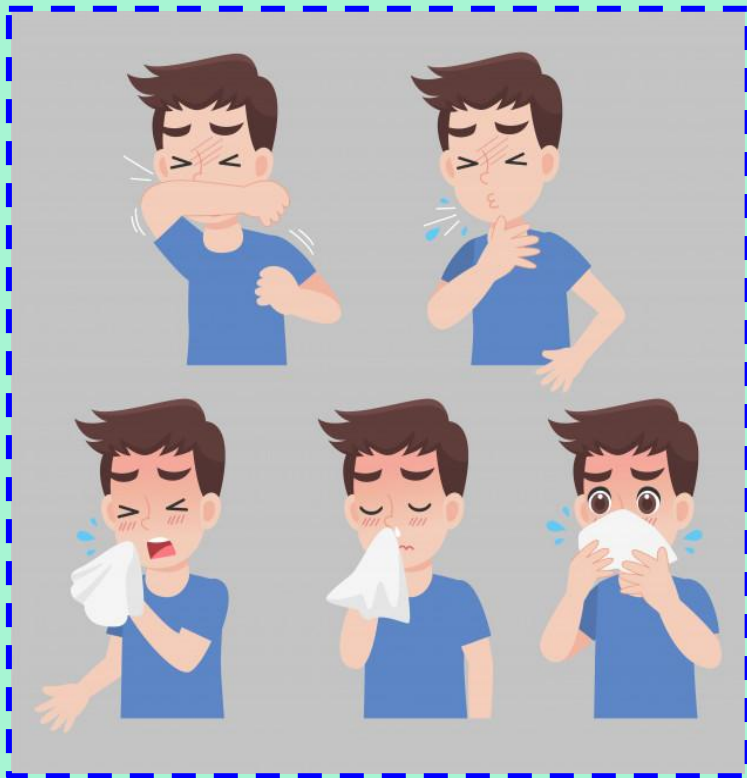

Ao tossir ou espirrar, seguir etiqueta:

- cobrir a boca e nariz com lenços descartáveis, jogá-lo fora imediatamente e higienizar as mãos em sequência;
- usar a região do cotovelo para cobrir a boca;
- não tocar na região do cotovelo de outras pessoas.

Distanciamento Social

Para a reorganização dos espaços, contaremos com:



Ambiente escolar reorganizado de acordo com a realidade de cada U.E.

Manutenção de distância mínima de 1,5 metro entre pessoas em ambientes internos e externos.

Distanciamento Social

ATENÇÃO! VEJA ONDE DEVE PISAR!

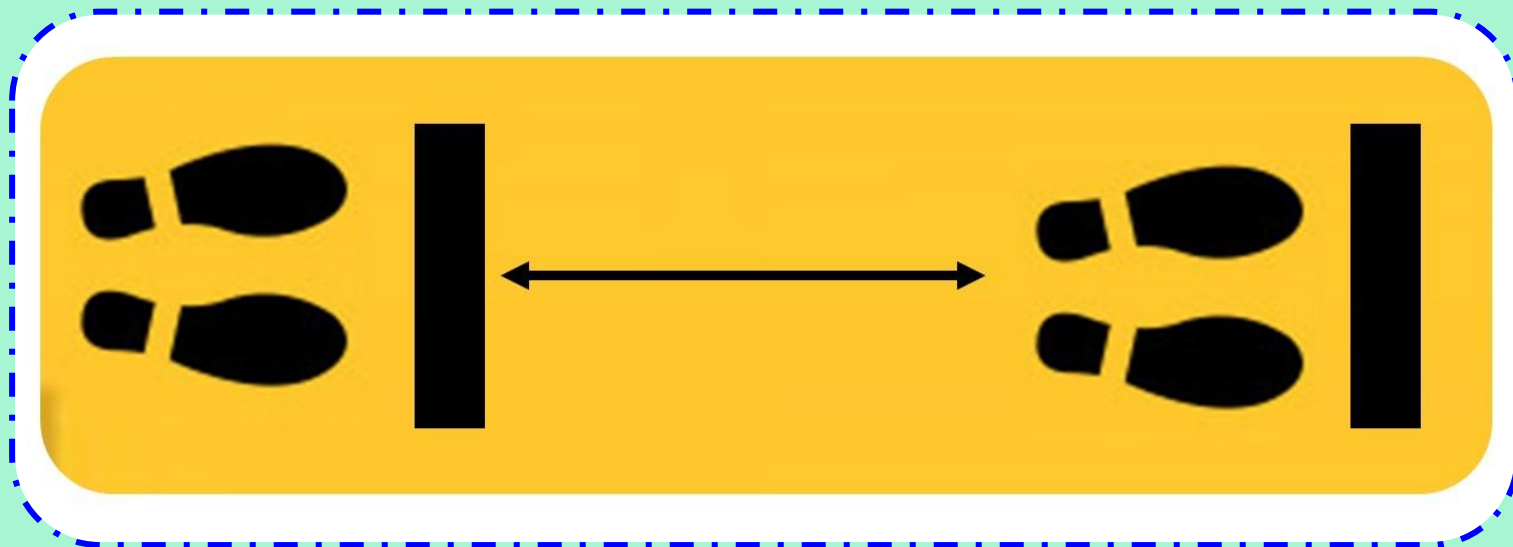

Respeite as demarcações para evitar aglomeração

Distanciamento Social

Ocasões de manutenção de atividades não presenciais:



Para alunos pertencentes a um dos grupos de risco, definido pelos pais/responsáveis de acordo com indicação médica, prioridade para as atividades não presenciais.

Pessoas com:

- suspeita de contaminação;
- diagnóstico confirmado;
- contato com infectado nos últimos 14 dias.

Distanciamento Social

Vamos continuar o atendimento à comunidade por canais digitais oficiais.



Google Sites

O atendimento presencial será agendado previamente pelos canais de comunicação.

Distanciamento Social

Estão suspensas festas, formaturas, eventos, atividades que envolvam saídas escolares com uso de transporte e visitação em locais com aglomeração, além de atividades em grupo fora da Unidade Escolar.



Higiene dos Ambientes



Nesta etapa, você vai conhecer como estamos cuidando de todos os ambientes da escola com relação à intensificação da higiene e à desinfecção dos espaços para receber os alunos, além da conservação e manutenção cotidiana com a especial atenção que o momento requer.

Higiene dos Ambientes

Ao início e término de cada período, intensificamos a higienização dos:

- pisos;
- nichos de trabalho;
- mesas;
- cadeiras;
- computadores;
- salas de aula etc.



Em caso de confirmação de caso de covid-19, isolaremos os ambientes em que a pessoa transitou até a higienização completa do espaço para retomada das atividades presenciais em segurança.

Higiene dos Ambientes

SANITÁRIOS

- Higienização intensificada em cada período.
- Desinfecção das portas dos sanitários, torneiras, maçanetas, recipientes de sabonete, pia, entre outros.



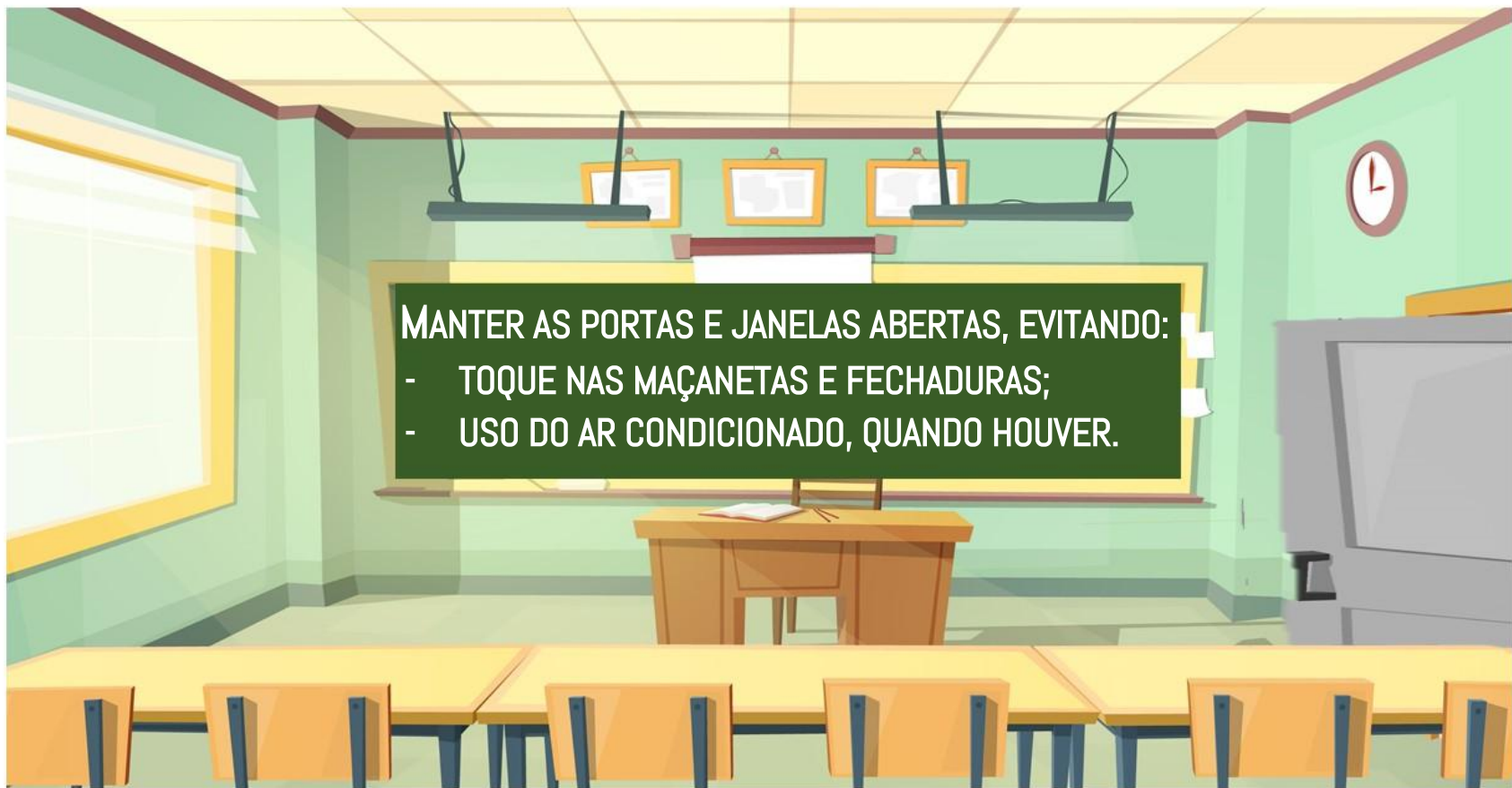

MANTER AS PORTAS E JANELAS ABERTAS, EVITANDO:

- **TOQUE NAS MAÇANETAS E FECHADURAS;**
- **USO DO AR CONDICIONADO, QUANDO HOVER.**

Higiene dos Ambientes



Disponibilização de *kits* de limpeza nos ambientes



Realizar higienização das superfícies e objetos de contato frequente antes e após o uso.

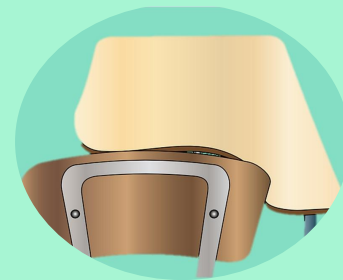
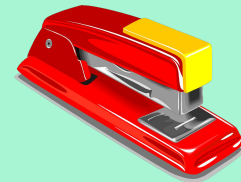
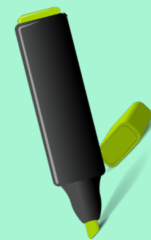

Higiene dos Ambientes

Nas unidades que possuem elevador a higienização será intensificada.



O uso do elevador estará restrito:

- à necessidade física de qualquer natureza;
- a casos de extrema necessidade.

Recomendamos:

- número reduzido de pessoas;
- afastamento das paredes da cabine;
- higienização das mãos antes e depois de tocar os botões.

Higiene dos Ambientes



Por se tratarem de potenciais disseminadores de contaminação, RETIRAMOS:

- itens decorativos das superfícies;
- tapetes (não fixos) e reforçamos a higienização de carpetes.



Recomendamos a manutenção de cortinas somente em ambientes com excesso de claridade.

Higiene dos equipamentos de informática e tecnologias



A Educação de Barueri possui ampla infraestrutura em equipamentos de informática e tecnologia à disposição do aprendizado de nossos alunos.

Visando à segurança durante a higiene e para o uso coletivo seguro destes equipamentos, nossos colaboradores da limpeza e funcionários estão treinados para a adequada higienização e desinfecção das superfícies desses objetos.

<https://www.educbarueri.sp.gov.br/materia/por-conta-da-pandemia-educacao-de-barueri-disponibiliza-conteudo-online-aos-estudantes>

Estamos atentos!

Comunicação

Vamos divulgar informações, por meios digitais e físicos, para a comunidade escolar sobre:

PROCOLOS SANITÁRIOS DE SEGURANÇA;
MEDIDAS PREVENTIVAS DE COMBATE À COVID-19;
RETORNO ÀS ATIVIDADES PRESENCIAIS;
BOAS PRÁTICAS DE HIGIENE.



AVALIAÇÃO DA SITUAÇÃO DOS CASOS,
NO MUNICÍPIO;
DEMAIS INFORMAÇÕES PERTINENTES AO
MOMENTO.



Monitoramento da Saúde

A manutenção das aulas presenciais se dará com segurança, para isso:

Acompanhamos as recomendações da Secretaria de Saúde com dados da realidade de nosso município;

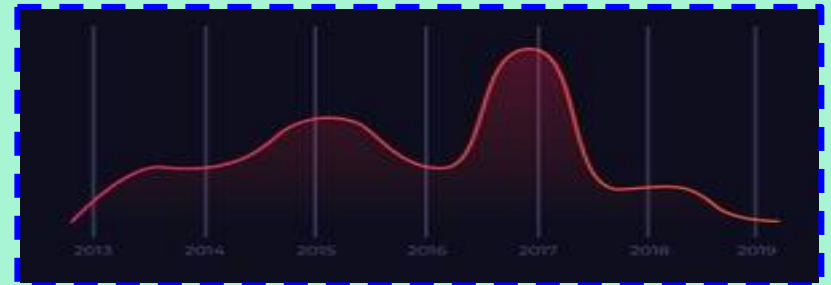
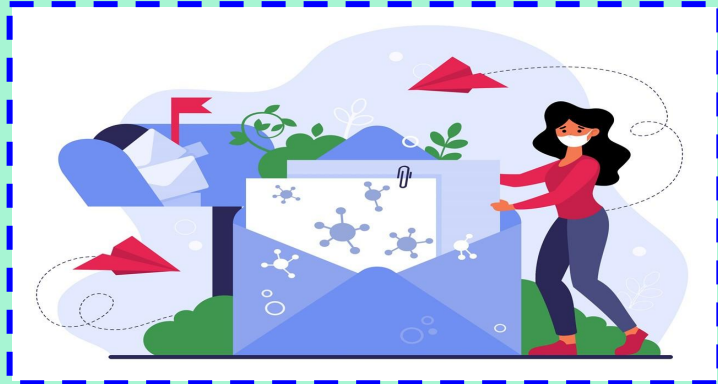

Acompanhamos e reportamos casos suspeitos e confirmados, dando as orientações necessárias para a comunidade escolar.

Monitoramento da Saúde



Verificação da temperatura corporal de todos que adentrarem a escola.



A pessoa com mais de $37,5\text{ }^{\circ}\text{C}$ não permanece na escola e é orientada a procurar cuidados.



A família será comunicada quando o aluno apresentar o sintoma.



Ensino Fundamental

MEDIDAS PREVENTIVAS DE COMBATE À COVID-19 NAS ESCOLAS DE ENSINO FUNDAMENTAL.





Organização de Fluxo de Alunos



- Avaliação de desempenho;
- Formação dos agrupamentos de alunos;
- Aulas presenciais e remotas (ensino híbrido);
- Aulas suplementares no contraturno.



Entrada na Escola

Evitar aglomeração.

Uso obrigatório de máscara de tecido.

Escalonamento de entrada em pequenos grupos.

Utilizar demarcação de piso na calçada e entrada.





Higienização para Entrada



Lavar as mãos com água e sabão líquido, caso não seja possível, higienizar com álcool em gel 70%;



Higienizar calçados em tapete sanitizante disponível na entrada da escola.



Atenção aos sintomas

Verificar temperatura dos alunos ao adentrarem no ambiente escolar:

Em caso de temperatura igual ou maior que $37,5\text{ }^{\circ}\text{C}$:

- Redirecionamento para uma sala reservada;
- Comunicação para a família;
- O encaminhamento para a UBS é de responsabilidade da família.





Espaços na pré-aula

- Espera em ambiente com distanciamento e demarcação de piso;
- Acompanhamento por funcionários.



Direcionamento para sala de aula:

- Pequenos grupos;
- Distanciamento social.

Atenção!!!

Para evitar aglomeração, não utilizar filas para as entradas e saídas da sala de aula.



FILAS

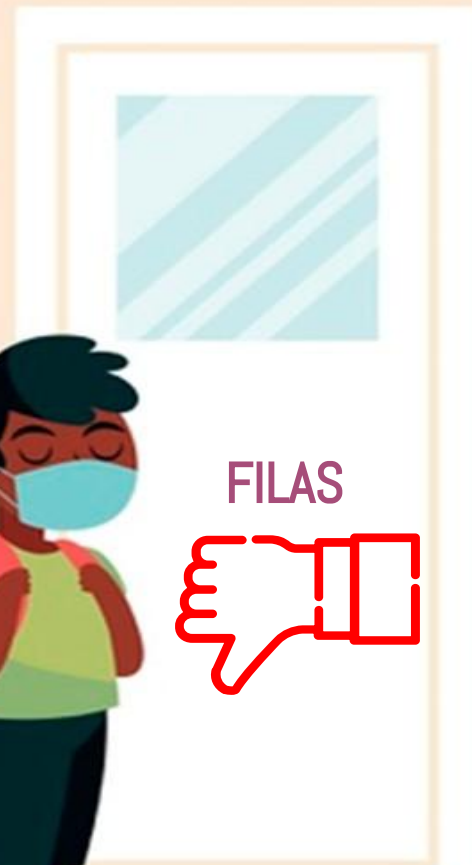
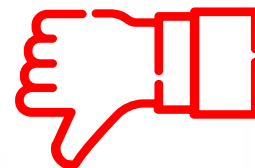



Entrada na sala de aula

Serão higienizadas:

- *as mãos;*
- *as mochilas;*
 - *com solução spray.*



Demarcações na sala de aula

As carteiras serão marcadas para serem utilizadas conforme fluxo de alunos, mantendo 1,5 m de distância para evitar aglomeração.





As salas de aula contarão com *kits* de limpeza para a manutenção da higiene dos materiais escolares, da mochila, do mobiliário, das mãos, após ida ao banheiro, entre outros.

Kits de higiene na sala de aula

Sanitários

Intensificação da higiene por período de aula;

Higienização das superfícies de contato;

Distanciamento durante o uso;

Espera para uso no lado de fora do banheiro;

Demarcação das áreas de uso e espera.





Cozinha - Funcionários

Os funcionários da cozinha estão treinados para o trabalho e deverão:



- Usar máscara de tecido conforme orientação dos órgãos da Saúde com troca a cada duas horas;
- Usar protetor facial de acrílico para servir a refeição aos alunos;



Cozinha - Funcionários

Os funcionários da cozinha estão treinados para o trabalho e deverão:



- estar em bom estado de saúde;
 - informar sintomas de síndrome gripal;
- evitar tocar os próprios olhos, boca e nariz;
- não tocar em outras pessoas;
- seguir etiqueta respiratória;
- higienizar as mãos com mais frequência;
- conservar o distanciamento social.



Cozinha - Funcionários

Os funcionários da cozinha estão treinados para o trabalho e deverão:



Faremos o uso de luvas.

- usar luvas específicas para manipular alimentos;
- usar luvas específicas para higiene dos equipamentos da cozinha, pisos, paredes, entre outros.



Superfícies de contato

Ao início e término de cada dia, deve haver intensificação dos processos de higienização das superfícies da cozinha, tais como:

equipamentos, utensílios, pisos, paredes, cadeiras, mesas, bancadas, geladeiras, *freezers*, tábuas de corte, bancadas de contato com alimento, entre outros.

O uso do balcão térmico fica suspenso para não haver compartilhamento de utensílios.
As merendeiras ficarão responsáveis por montar os pratos das refeições para os alunos.



Merenda – organização do recreio/intervalo

Demarcação do piso dos espaços, mesas, entre outros;
Formação de grupos menores e escalonamento de horários;

Controle do fluxo de alunos;
Promoção de distanciamento;

Revezamento entre a sala de aula e o pátio como ambiente para alimentação.





Armazenamento da máscara durante refeição



- Providenciar um saquinho plástico limpo e identificado para o aluno acondicionar a máscara durante a alimentação ou substituir por uma máscara higienizada;
- Higienizar o saquinho plástico após o uso.



Guloseimas

A manipulação de alimentos pode carregar gotículas de saliva, portanto não se deve levar/compartilhar guloseimas, tais como:

- salgadinhos;
- balas;
- chocolates;
- refrigerantes;
- pirulitos;
- entre outros.



NÃO SE ESQUEÇA!!!

**ENVIE A GARRAFINHA OU COPINHO PLÁSTICO PARA
O ALUNO TOMAR ÁGUA FILTRADA.**

OS BEBEDOUROS ESTARÃO INTERDITADOS.

**A OFERTA DE ÁGUA FILTRADA SERÁ EM COPOS INDIVIDUAIS OU
GARRAFINHAS, CASO HAJA NECESSIDADE.**

Entrega de materiais impressos

Após impressos e embalados, os materiais ficam em espera de 5 dias para cumprir o tempo de desinfecção. Somente após esse período, é entregue aos alunos/familiares.



Para devolução à Unidade Escolar a família deverá embalar a atividade impressa em saquinho plástico escolar higienizado.

A Unidade Escolar cumprirá o período de desinfecção para a correção.



Educação Física

Incentivar as práticas que conservem o distanciamento social e o número reduzido de alunos: tais como: alongamento, relaxamento, dança, expressão corporal, entre outros.



*Protagonismo juvenil nas boas
práticas de higiene*

As crianças e adolescentes serão multiplicadores em boas práticas de higiene
CUIDANDO DE SI, DOS ALUNOS MENORES E DO AMBIENTE.



Laboratório de Ciências

O uso do laboratório deve prever roteiros de demonstração para os alunos, sendo o professor o responsável pela manipulação dos materiais necessários, além de todos os protocolos de higiene estabelecidos.



NÃO FAREMOS
COMPARTILHAMENTO DE
JALECOS



Atividades Diversificadas em Contraturno

Deverão ocorrer de forma presencial e remota com cronograma definido de acordo com a realidade de cada escola e as demais medidas preventivas do protocolo.

AS PRÁTICAS ESPORTIVAS E CULTURAIS SÃO NECESSÁRIAS PARA DIMINUIR O IMPACTO EMOCIONAL DO MOMENTO.



Jogos Escolares



Os Jogos Escolares serão reorganizados de modo que privilegie modalidades que permitam o distanciamento social.



SPEAK UP BARUERI

Medidas de segurança serão consideradas, tais como:



Inglês no
Contraturno

- Turmas com 10 a 12 alunos;
- Aulas presenciais e remotas (ensino híbrido);
- Aulas presenciais de 1 hora;
- Protocolos de higiene e distanciamento social.

Natação

O uso das piscinas está suspenso.

Ambientes fechados possuem maior umidade do ar o que fazem com que as partículas de saliva ou secreções tenham um alcance maior.

Os professores replanejarão as atividades para o grupo de alunos da natação.

1

2

3

4

5

Uso compartilhado de Livros



Após o uso do livro e/ou gibi:

- Armazenar em estante o material usado;
- Não colocar esse livro no acervo nos próximos 5 dias;
- Após 6 dias, usar EPI, higienizar com álcool 70% e papel toalha, descartando o papel toalha em seguida.



Projeto Música e Arte ao Ar Livre

Alterações no planejamento e organização;

Modo presencial e remoto;

Protocolos de higiene e distanciamento social.



Playground - Ensino Fundamental I

Mãozinhas e brinquedos serão higienizados antes e após o uso;

Brincadeira com revezamento de turmas;

Interdição de tanques de areia e brinquedos de madeira.





Transporte Escolar

Demarcação do solo no ponto de encontro,
visando ao distanciamento social.



Medidas no pré-embarque

Distanciamento social;

Uso de máscara;

Verificação de temperatura;

Higienização das mãos.



O aluno deve estar acompanhado por um responsável no local do embarque do Transporte Escolar, uma vez que haverá verificação da temperatura no pré-embarque e caso o aluno esteja com $37,5\text{ }^{\circ}\text{C}$ ou mais não embarcará no ônibus, devendo ser encaminhado para uma UBS, imediatamente.



Atenção!!!

**Intensificação da higienização das superfícies internas do ônibus escolar:
balaústres verticais e horizontais;
superfícies de contato do motorista;
cintos de segurança;
maçanetas;
corrimãos;
assentos;
janelas;
piso.**

Marcação do piso para manutenção de distanciamento no desembarque

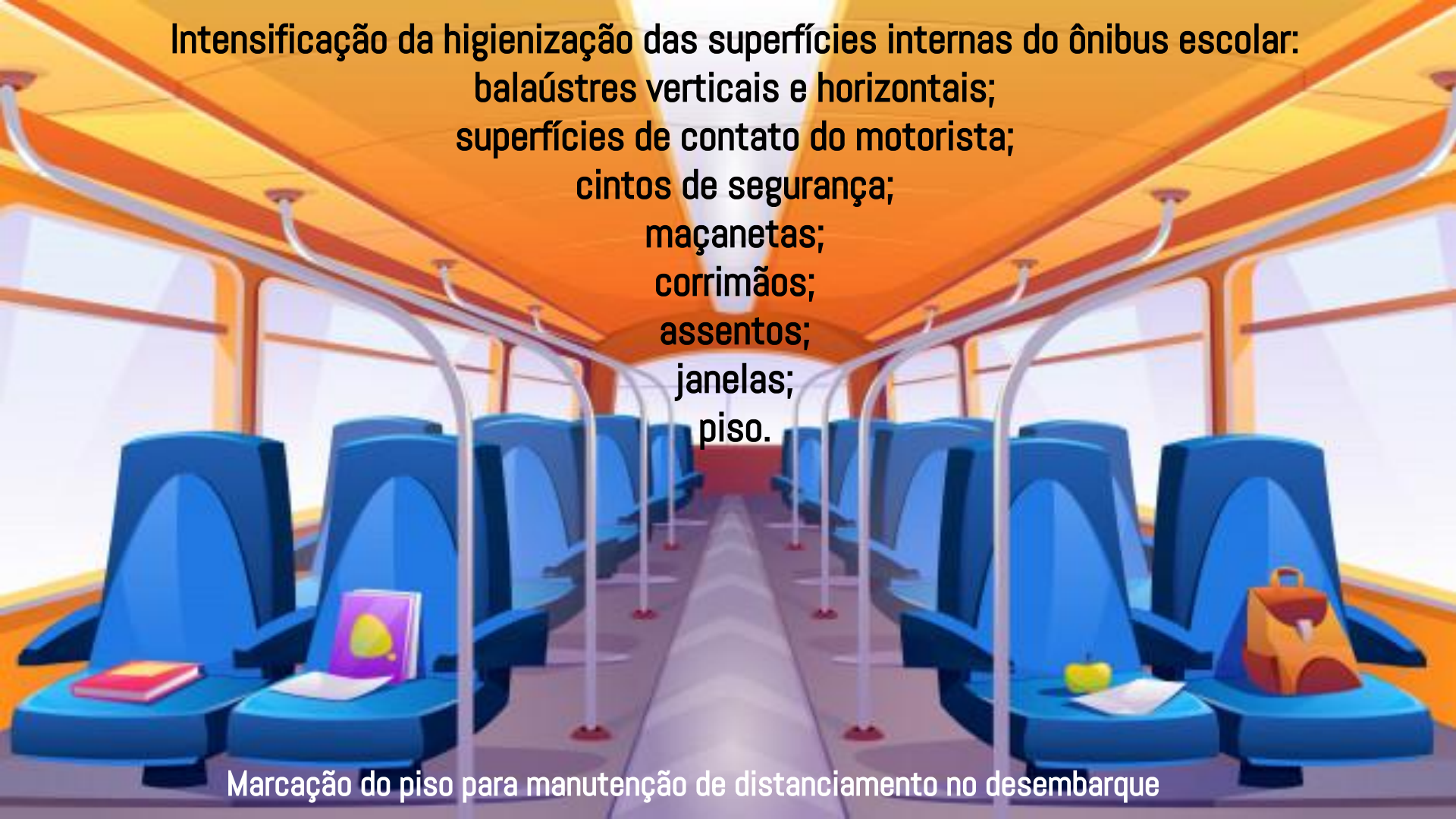

Dentro do ônibus



- Disponibilização de álcool em gel 70% para uso no interior do veículo, com orientação do monitor;
- Manutenção do distanciamento seguro entre os passageiros;
- Desembarque dos alunos por fileiras de banco, evitando aglomeração.



Departamento Educacional Especializado

Agora, vamos apresentar como serão algumas medidas preventivas específicas do Departamento Educacional Especializado para o atendimento dos alunos com deficiência





Uso da máscara por alunos com deficiência



O uso da máscara de tecido em alunos com deficiência está condicionado à orientação médica e indicação da família, sendo respeitadas as particularidades de cada aluno com deficiência.



Retorno às atividades presenciais dos alunos com deficiência

O retorno presencial está condicionado:

- Às orientações médicas;
- Ao consentimento dos responsáveis;
- Ao monitoramento diário das condições da saúde do aluno, realizado pela família.

ATENDIMENTO INDIVIDUALIZADO DE ACORDO COM CRONOGRAMA DA ESCOLA.





Higienização da sala do AEE



Intensificação da higienização das superfícies de contato, materiais lúdicos diversos, piso, paredes, tapetes, entre outros, entre cada atendimento.



Atividades remotas para alunos com deficiência

Serão priorizadas as atividades não presenciais aos alunos que pertencem ao grupo de risco de acordo com a definição médica.



Profissionais que atuam com os alunos com deficiência

Durante o exercício de suas funções serão realizadas as seguintes ações:

- Intensificação das medidas de higiene pessoal antes e após atendimento;
- Uso do avental e Equipamento de Proteção Individual.

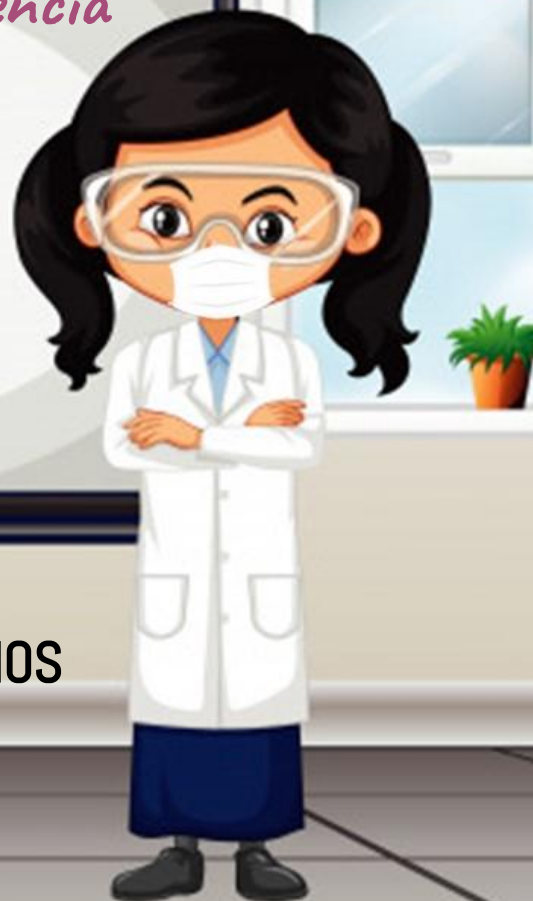

SEMPRE COM MUITA ATENÇÃO AOS SINAIS DA SAÚDE DOS ALUNOS



Atendimento Domiciliar

Para a segurança dos envolvidos:

- A família deverá higienizar o local em que serão as aulas e/ou atendimento, antes e após a prática e fazer uso de máscara;
- O professor deverá levar a própria garrafa de água, sabonete e álcool em gel 70%.





Orientação adequada para cada aluno

De acordo com a necessidade de cada pessoa com deficiência, os profissionais orientarão cada aluno com relação às medidas de higiene ou - quando necessário - realizarão o cuidado que ele necessita, seguindo os protocolos sanitários.





Surdos



Crédito: Reprodução/Facebook Ashley Laurence

- O aluno que utiliza a Libras será orientado a evitar tocar seu rosto, durante a conversação.
- Recomendamos o uso de máscaras transparentes para melhorar a comunicação.



Higienização de meios auxiliares de locomoção

Intensificação da higiene das cadeiras de rodas, muletas, bengalas ou andadores com auxílio do condutor, usando álcool 70%.





Atendimento da Psicopedagogia e Equipe Interdisciplinar - CAP



Atendimentos individuais
com duração de 1 hora.



O aluno menor de idade deverá comparecer acompanhado EXCLUSIVAMENTE de 01 adulto responsável por ele, para evitar aglomeração.



Atendimento da Psicopedagogia e Equipe Interdisciplinar - CAP

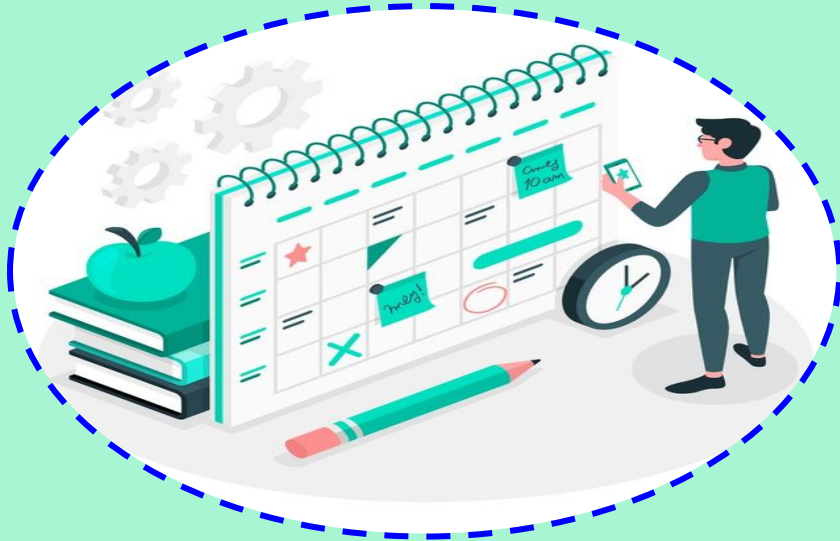

Agendar horário para conversar com os profissionais do Departamento.



As entrevistas serão realizadas com apenas um dos responsáveis.



Comunicação adequada e eficiente

Cartazes com linguagem simples, clara e de fácil compreensão em pontos estratégicos.



Secretaria da Unidade Escolar

Na Secretaria da Unidade Escolar, é necessário:

- Usar obrigatoriamente máscara de tecido (funcionários e público);
- Manter distanciamento social entre funcionários e público;
- Evitar o compartilhamento de objetos pessoais e do espaço de trabalho;
- Higienizar as mãos com álcool em gel 70% antes do início das atividades e intensificar a higienização dos objetos de uso coletivo.



Secretaria da Unidade Escolar

Medidas estruturais:



Obstrução com barreira física com o objetivo de evitar o contágio devido ao número frequente de atendimentos;

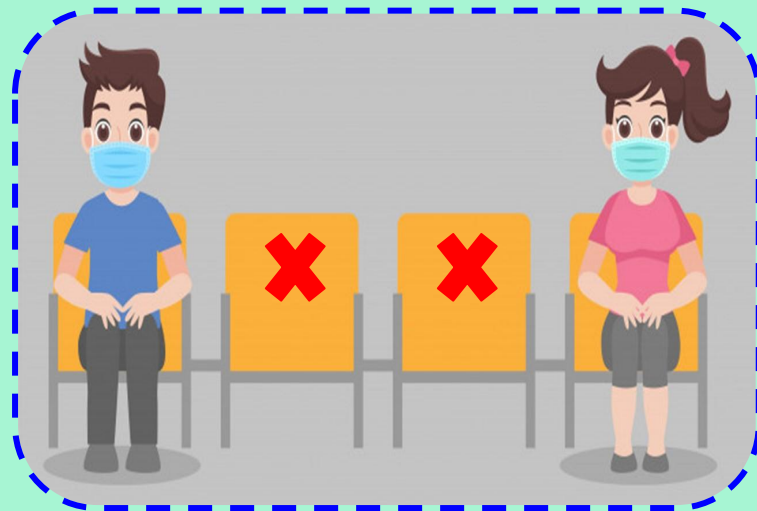

Demarcação dos espaços (pisos e assentos), respeitando o distanciamento social e limitação do acesso para evitar aglomeração.

Secretaria da Unidade Escolar

A Secretaria da Unidade Escolar é um ambiente de intensa circulação, por isso a rotina de higiene e limpeza dos espaços serão:



- Uso do tapete sanitizante;
- Intensificação da limpeza;
- Manutenção de portas e janelas abertas;
- Higienização frequente da barreira de acrílico com solução específica;
- Distribuição de kits para higienização das superfícies e objetos de contato frequente antes e após o uso.

Fiquem Tranquilos



Respeitaremos a escolha dos pais e/ou responsáveis pelas atividades remotas, ou seja, manutenção das atividades em casa.

A CRIANÇA NÃO PERDERÁ A VAGA PARA O PRÓXIMO ANO.

